NIGHT HB-5 Nachtsichtfernglas

Benutzerhandbuch

Ork Hunter

2026

Inhalt

1. **Produktübersicht** 4
2. **Hinweise zum Laden** 5
3. **Speicherkarten einsetzen** 5
4. **Grundbedienung** 6
   4.1. Ein- und Ausschalten 6
   4.2. Abstands-Bildschirmschoner 6
   4.3. Erweiterter Nachtsichtmodus 6
   4.4. Okulareinstellung 6
   4.5. Objektivfokussierung 7
   4.6. Modi wechseln 7
   4.7. Fotos aufnehmen 8
   4.8. Video aufnehmen 9
   4.9. Gerät lässt sich nicht ein- oder ausschalten 10
   4.10. Schlechtes Bild 10
   4.11. IR-LED (Nachtsichtfunktion) 10
   4.12. Farbeffekte anwenden 10
   4.13. Einstellungen im Foto- und Videomodus 12
   4.14. Wiedergabe 14
5. **Gurtbandmontage** 15
6. **Dateien auf den PC übertragen** 17
7. **Kartenlesegerät verwenden** 17
8. **Gerät über das USB-Kabel mit einem PC verbinden** 17
9. **D-Fotos und -Videos erstellen** 18
   9.1. Fotosynthese 18
   9.2. Videosynthese ..... **Помилка! Закладку не визначено.**
   9.3. D-Dateien ansehen 19

10. **Hinweise zur Reinigung** 21

11. **Nützliche Hinweise** 21

Kontakte: 22

1. Produktübersicht

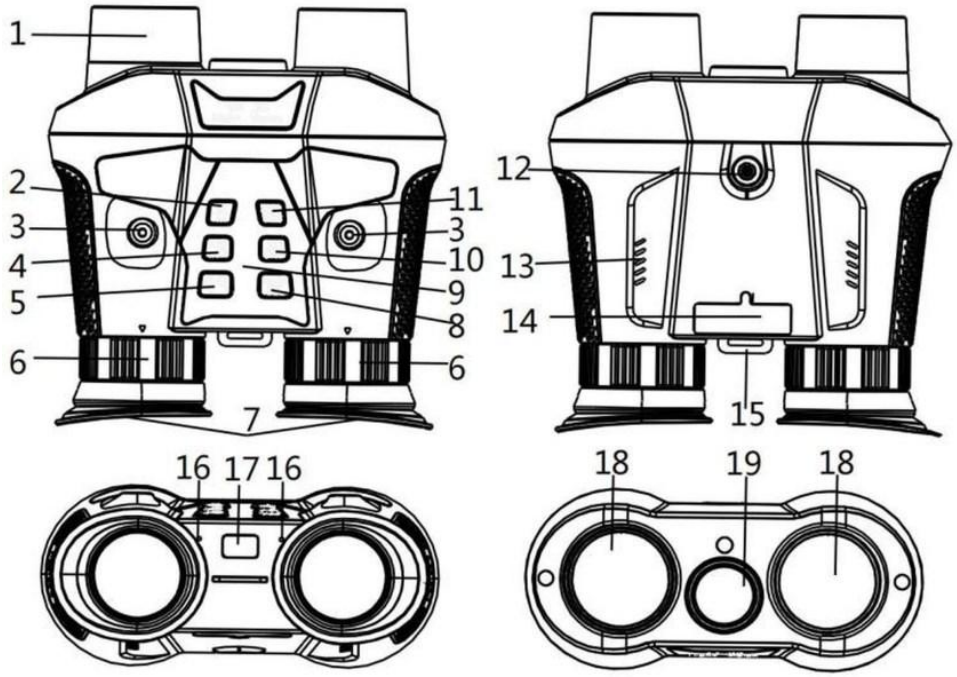

Abb.1. Produktübersicht

1. Fokussierrad des Objektivs
2. Power-/Modus-Taste
3. Befestigungsschraube der Helmhalterung
4. Taste Hoch/IR hoch/Zoom +
5. Taste Runter/IR runter/Zoom –
6. Dioptrienverstellrad des Okulars
7. Okular/Display
8. OK-/Auslöser-/Löschen-Taste
9. Betriebsanzeige
10. Taste Nachtsichtverstärkung 360P/Bildschirm löschen
11. Menü-/Sync-Taste
12. Befestigungsschraube der Halterung
13. Lautsprecher
14. USB-Anschluss/Ladeanzeige/Reset-Öffnung (RST)/Abdeckung der Micro-SD-Kartenfächer
15. Trageriemenöse
16. Mikrofonöffnung
17. Abstandssensor des Bildschirmschoners
18. Objektiv
19. IR-LED

2. Hinweise zum Laden

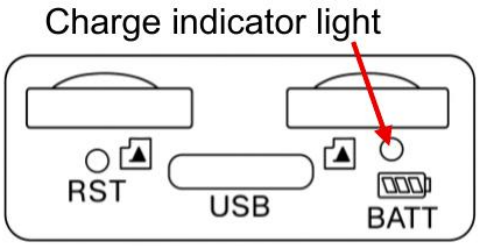

Abb.2. Ladeanzeige

Das Gerät hat einen eingebauten wiederaufladbaren Akku. Bitte laden Sie ihn vor dem ersten Gebrauch vollständig auf.

Verwenden Sie zum Laden des Geräts ein handelsübliches USB-Netzteil (DC 5V/2A, nicht im Lieferumfang). Während des Ladens leuchtet die Ladeanzeige links neben dem Type-C-USB-Anschluss rot; ist der Ladevorgang abgeschlossen, leuchtet die Anzeige blau. (Ist der Akku völlig leer, dauert eine vollständige Ladung etwa 4 Stunden.)

3. Speicherkarten einsetzen

- Halten Sie zwei identische Micro-SD-Karten bereit (empfohlen werden Markenkarten der Klasse 10 oder höher); andernfalls sind die Bilder auf dem linken und rechten Display möglicherweise nicht synchron.
- Öffnen Sie die Abdeckung der Kartenfächer, um an die Kartenschächte zu gelangen.
- Setzen Sie die beiden Micro-SD-Karten in die Kartenschächte ein und achten Sie dabei auf die richtige Ausrichtung. Drücken Sie eine Karte niemals mit Gewalt hinein.
- Formatieren Sie die Micro-SD-Karten, um die Kartenkompatibilität zu verbessern.
- Um eine Karte aus ihrem Schacht zu entnehmen, drücken Sie vorsichtig auf den Rand der Karte nach innen; die Karte springt heraus. Nehmen Sie die Karte anschließend heraus.

> ***Hinweis:*** Ist eine Micro-SD-Karte nicht eingesetzt, falsch eingesetzt oder nur eine Karte eingesetzt, werden das Micro-SD-Karten-Symbol, die Anzahl der verbleibenden Fotos oder die verfügbare Aufnahmezeit nach dem Einschalten nicht auf dem Display angezeigt. Beim Drücken die OK-/Auslöser-/Löschen-Taste erscheint die Meldung „No Card“.

4. Grundbedienung

4.1. Ein- und Ausschalten

Halten Sie die Power-/Modus-Taste 3 Sekunden gedrückt, um das Gerät einzuschalten. Halten Sie sie erneut 3 Sekunden gedrückt, um es auszuschalten.

4.2. Abstands-Bildschirmschoner

Wenn Sie sich vom Abstandssensor des Bildschirmschoners oder von den Okularen entfernen, schaltet sich das Display zur Energieeinsparung automatisch aus und wieder ein, sobald Sie Ihre Augen nahe an die Okulare bringen.

Wenn Sie diese Funktion nicht benötigen oder das Gerät im Freien bei starkem Sonnenlicht verwenden, schalten Sie sie im Menü aus (Bildschirmschoner).

4.3. Erweiterter Nachtsichtmodus

Der erweiterte Nachtsichtmodus ist doppelt so hell wie der normale Nachtsichtmodus. Drücken Sie im Foto- oder Videomodus kurz die Taste Nachtsichtverstärkung 360P/Bildschirm löschen, um schnell in den erweiterten Nachtsichtmodus zu wechseln.

Sie können im Menü auch unter Videoauflösung / Fotoauflösung „360P ENV“ auswählen.

Hinweis: Im erweiterten Nachtsichtmodus (360P ENV) beträgt die Auflösung VGA, das Bildrauschen ist etwas höher und der digitale Zoom kann nicht verwendet werden.

4.4. Okulareinstellung

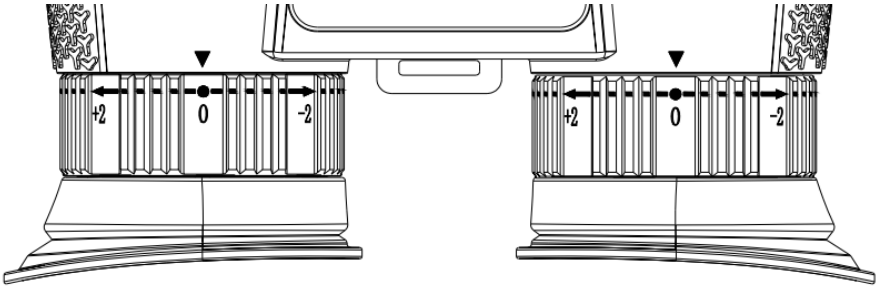

Abb.3. Dioptrieneinstellung der Okulare

Drücken Sie nach dem Einschalten des Geräts die Menü-/Sync-Taste, um das Menü zu öffnen. Ist der Menütext nicht scharf, schließen Sie jeweils ein Auge und drehen Sie das Dioptrienverstellrad des linken und des rechten Okulars getrennt: Stellen Sie bei normaler Sehkraft die Skala auf „0“; bei Kurzsichtigkeit drehen Sie in Richtung „–“; bei Weitsichtigkeit in Richtung „+“, bis der Menütext am schärfsten ist. Drücken Sie die Menü-/Sync-Taste erneut, um das Menü zu verlassen.

Betrachten Sie dann die tatsächliche Szene. Sehen Sie zwei Bilder, blicken Sie eine Weile auf eine weiter entfernte Szene, bis das linke und das rechte Bild vollständig verschmelzen.

Drücken Sie bei unzureichendem Licht oder bei Nacht kurz die Taste Hoch/IR hoch/Zoom +, um das Infrarotlicht einzuschalten, und wählen Sie die IR-Stufe passend zu den Bedingungen: Je

dunkler die Szene, desto höher die Stufe. Halten Sie die Taste Hoch/IR hoch/Zoom + gedrückt, um zu zoomen.

4.5. Objektivfokussierung

Drehen Sie nach der Einstellung der Okulare das Fokussierrad des Objektivs langsam nach links oder rechts, entsprechend der Beobachtungsentfernung. Wiederholen Sie die Einstellung, bis das Bild auf dem Display am schärfsten ist.

4.6. Modi wechseln

Das Gerät hat 3 Modi: Fotomodus, Videomodus und Wiedergabemodus. Drücken Sie die Power-/Modus-Taste, um zwischen den Modi zu wechseln.

	Fotomodus	Zum Aufnehmen von Standbildern.
	Videomodus	Zum Aufzeichnen von Videos.
	Wiedergabemodus	Zum Abspielen aufgezeichneter Dateien.

4.7. Fotos aufnehmen

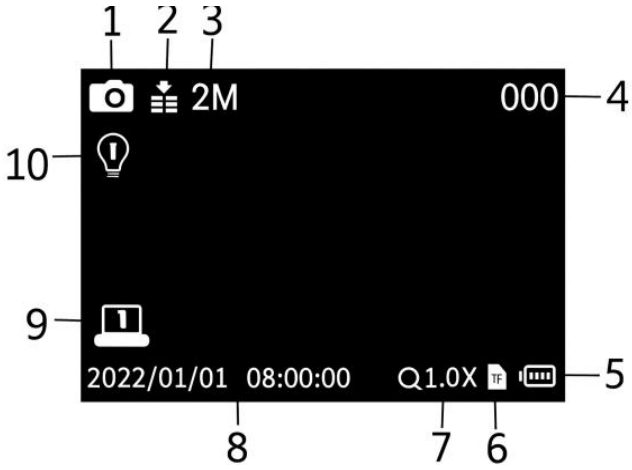

Abb.4. Fotoaufnahme

1. Fotomodus
2. Nachtsichtempfindlichkeit
3. Fotoauflösung
4. Anzahl der möglichen Fotos
5. Akkustatus
6. Hinweis zur Micro-SD-Karte
7. Anzeige des digitalen Zooms
8. Zeitstempel der Aufnahme
9. Displayhelligkeit
10. Infrarotlichtstufe

- Schalten Sie das Gerät ein; es startet standardmäßig im Videomodus. Drücken Sie die Power-/Modus-Taste, um in den Fotomodus zu wechseln.
- Zoomen: Halten Sie die Taste Hoch/IR hoch/Zoom + oder die Taste Runter/IR runter/Zoom – gedrückt, um hinein- oder herauszuzoomen. Die Vergrößerungsstufe wird auf dem Display angezeigt.
- Drücken Sie bei Nacht oder wenig Licht kurz die Taste Hoch/IR hoch/Zoom +, um das Infrarotlicht einzuschalten. Drücken Sie wiederholt, um die Stufe zu erhöhen; es gibt 7 Stufen (0 > 1 > … > 7 > 0). Drücken Sie kurz die Taste Runter/IR runter/Zoom –, um die Stufe zu verringern. Je dunkler die Szene, desto höher die Stufe.
- Drücken Sie die OK-/Auslöser-/Löschen-Taste, um ein Foto aufzunehmen.

4.8. Video aufnehmen

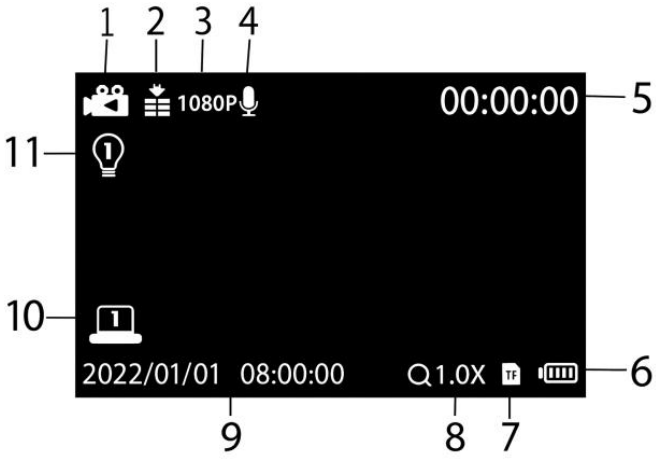

Abb.5. Videoaufnahme

1. Videomodus
2. Nachtsichtempfindlichkeit
3. Videoauflösung
4. Anzeige für Aufnahmestatus
5. Verfügbare Aufnahmezeit
6. Akkustatus
7. Hinweis zur Micro-SD-Karte
8. Anzeige des digitalen Zooms
9. Zeitstempel der Aufnahme
10. Displayhelligkeit
11. Infrarotlichtstufe

- Schalten Sie das Gerät ein; es startet standardmäßig im Videomodus. Ist dies nicht der Fall, drücken Sie die Power-/Modus-Taste, um in den Videomodus zu wechseln.
- Zoomen: Halten Sie die Taste Hoch/IR hoch/Zoom + oder die Taste Runter/IR runter/Zoom – gedrückt, um hinein- oder herauszuzoomen. Die Vergrößerungsstufe wird auf dem Display angezeigt.
- So nehmen Sie ein Video auf:
  - Betrachten Sie Ihr Motiv auf dem Display.
  - Drücken Sie bei Nacht oder wenig Licht kurz die Taste Hoch/IR hoch/Zoom +, um das Infrarotlicht einzuschalten, und drücken Sie wiederholt, um die Stufe zu erhöhen (7 Stufen); drücken Sie kurz die Taste Runter/IR runter/Zoom –, um sie zu verringern. Je dunkler die Szene, desto höher die Stufe.
  - Drücken Sie die OK-/Auslöser-/Löschen-Taste, um die Aufnahme zu starten. Die Aufnahmedauer wird auf dem Display angezeigt. Vermeiden Sie Wackeln und zu schnelle Bewegungen des Geräts, um den 3D-Effekt nicht zu beeinträchtigen.
- So beenden Sie die Aufnahme:
  - Drücken Sie die OK-/Auslöser-/Löschen-Taste erneut, um die Aufnahme zu beenden.
  - Das Gerät beendet die Aufnahme automatisch, wenn die Speicherkarte voll ist.

4.9. Gerät lässt sich nicht ein- oder ausschalten

1. Lässt sich das vollständig geladene Gerät nicht einschalten oder friert der Bildschirm während des Betriebs ein und das Gerät lässt sich nicht ausschalten, führen Sie einen dünnen, steifen Gegenstand wie einen Zahnstocher oder einen Draht in die RST-Öffnung ein (Abb.6). Wenn Sie Widerstand spüren, drücken Sie ihn und schalten Sie das Gerät anschließend ein.

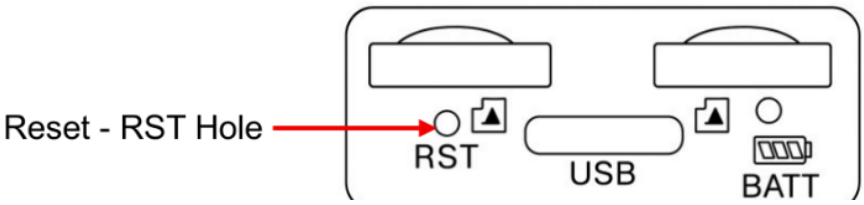

Abb.6. RST-Öffnung

2. Verwenden Sie zum Laden des Geräts ein handelsübliches USB-Netzteil (DC 5V/2A, nicht im Lieferumfang). Nach dem Anschließen des Type-C-USB-Kabels leuchtet die Ladeanzeige rot. Lässt sich das Gerät nur bei angeschlossenem Kabel einschalten und schaltet es sich beim Abziehen des Kabels aus, ist der eingebaute Akku leer: Laden Sie ihn vollständig auf oder verwenden Sie eine externe Powerbank.

4.10. Schlechtes Bild

- Nehmen Sie bei Verwendung des Geräts mit Helm oder Helmband Ihre Brille ab; ohne Helm können Sie die Brille aufbehalten.
- Drehen Sie die Dioptrienverstellräder des linken und rechten Okulars langsam, bis das Bild scharf ist.
- Stellen Sie bei Tageslicht sicher, dass das Infrarotlicht ausgeschaltet ist (bei eingeschaltetem Infrarotlicht ist der Bildschirm schwarzweiß, bei ausgeschaltetem ist das Bild farbig).
- Stellen Sie bei Nacht oder wenig Licht sicher, dass das Infrarotlicht eingeschaltet ist: Drücken Sie die Taste Hoch/IR hoch/Zoom + (bei eingeschaltetem Infrarotlicht ist der Bildschirm schwarzweiß) und passen Sie die Helligkeit den Bedingungen an.

4.11. IR-LED (Nachtsichtfunktion)

Drücken Sie im Foto- oder Videomodus zum Beobachten bei Dunkelheit kurz die Taste Hoch/IR hoch/Zoom +, um die IR-LED einzuschalten; das Bild wird schwarzweiß. Die IR-LED hat 7 Stufen: Drücken Sie kurz die Taste Hoch/IR hoch/Zoom +, um die Stufe zu erhöhen, und die Taste Runter/IR runter/Zoom –, um sie zu verringern.

Hinweis: Bei niedriger Akkuspannung wird die IR-LED-Stufe automatisch reduziert: voll geladen – bis Stufe 7; 50 % Ladung – bis Stufe 5; 25 % Ladung – bis Stufe 3; unter 25 % – die IR-LED kann nicht eingeschaltet werden.

4.12. Farbeffekte anwenden

1. Wählen Sie den normalen oder den Nachtsicht-Betrachtungsmodus.

2. Drücken Sie die Menü-/Sync-Taste.

3. Gehen Sie mit der Taste Runter/IR runter/Zoom – zum Menüpunkt Farbeffekte.

4. Drücken Sie die OK-/Auslöser-/Löschen-Taste, um ihn zu öffnen.

5. Wählen Sie den Farbeffekt mit der Taste Hoch/IR hoch/Zoom + oder der Taste Runter/IR runter/Zoom – aus.

6. Drücken Sie die OK-/Auslöser-/Löschen-Taste zur Bestätigung.

7. Drücken Sie die Menü-/Sync-Taste, um das Menü zu verlassen; der Effekt wird auf das Bild angewendet.

4.13. Einstellungen im Foto- und Videomodus

Drücken Sie im Foto- oder Videomodus die Menü-/Sync-Taste, um das Menü zu öffnen und die Einstellungen zu ändern.

Menü	Funktion
Videoauflösung	Legt die Videoauflösung fest. Optionen: 360P ENV / HD / FHD / 1080P
Fotoauflösung	Legt die Fotoauflösung fest. Optionen: 360P ENV / 1M / 2M / 3M / 5M / 8M / 12M / 36M
Nachtsicht-Empfindlichkeit	Wählen Sie die Nachtsichtempfindlichkeit aus. Optionen: [Niedrig] / [Mittel] / [Hoch]
Farbeffekte	Wendet einen Farbeffekt auf das Bild an. Optionen: [Farbe] / [Leuchtgrün] / [Infrarotlicht] / [Schwarzweiß]
Bildschirmhelligkeit	Stellen Sie die Bildschirmhelligkeit nach Bedarf ein. Optionen: [Stufe 1] / [Stufe 2] / [Stufe 3] / [Stufe 4] / [Stufe 5] / [Stufe 6] / [Stufe 7]
Bildschirmschoner	Schaltet den Abstands-Bildschirmschoner ein oder aus. Optionen: [Ein] / [Aus]
Power-Licht	Schaltet die Betriebsanzeige ein oder aus. Optionen: [Ein] / [Aus]
Videobildrate	Stellen Sie die Bildrate passend zur Szene ein. Je niedriger die Bildrate, desto heller das Nachtsichtbild, aber desto weniger flüssig das Video bei Bewegung. Optionen: Auto / 5 FPS / 10 FPS / 15 FPS / 20 FPS / 25 FPS / 30 FPS
Audio	Ein/Aus.
Datumsstempel	Ein/Aus.
Signalton	Ein/Aus.

Zeiteinstellung	Stellen Sie Datum und Uhrzeit ein. Drücken Sie die Taste „Hoch“ oder „Runter“, um den Wert anzupassen, drücken Sie die Power-/Modus-Taste, um den Cursor zwischen den Feldern zu bewegen, und drücken Sie dann zum Abschluss die OK-/Auslöser-/Löschen-Taste.
Automatische Abschaltung	Legt die Leerlaufzeit fest, nach der sich das Gerät zum Energiesparen automatisch ausschaltet. Optionen: [Aus] / [1 Min.] / [3 Min.] / [5 Min.] / [10 Min.]
Spracheinstellung	Legt die Sprache der Bildschirmanzeige (OSD) fest. Optionen: [English] / [Russian] / [French] / [German] / [Italian] / [Spanish] / [Portuguese] / [Dutch] / [Czech] / [Polish] / [Turkish]
Netzfrequenz	Stellen Sie die Netzfrequenz passend zum örtlichen Stromnetz ein, um Flackern zu vermeiden. Optionen: [50 Hz] / [60 Hz]
Formatieren	Formatiert die Micro-SD-Karten. Beim Formatieren werden alle Dateien gelöscht, auch gesperrte Dateien. Kopieren Sie wichtige Dateien vor dem Formatieren auf einen Computer. Optionen: [Bestätigen] / [Abbrechen]
System zurücksetzen	Stellt die Werkseinstellungen wieder her. Optionen: [Bestätigen] / [Abbrechen]
Version	Zeigt die Firmware-Version an.

4.14. Wiedergabe

- Schalten Sie das Gerät ein und drücken Sie die Power-/Modus-Taste, um in den Wiedergabemodus zu wechseln.
- Drücken Sie die Taste „Hoch“ oder „Runter“, um Fotos und Videodateien zu durchsuchen.
- Video wiedergeben:
  - Drücken Sie die OK-/Auslöser-/Löschen-Taste, um das ausgewählte Video abzuspielen.
  - Drücken Sie die OK-/Auslöser-/Löschen-Taste erneut, um zu pausieren.
  - Drücken Sie die Menü-/Sync-Taste, um die Wiedergabe zu beenden.

Drücken Sie im Wiedergabemodus die Menü-/Sync-Taste, um das Wiedergabemenü anzuzeigen. Wählen Sie mit der Taste „Hoch“/„Runter“ Sperren oder Löschen aus und drücken Sie dann die OK-/Auslöser-/Löschen-Taste, um das Untermenü zu öffnen. Drücken Sie die Menü-/Sync-Taste, um zum vorherigen Menü zurückzukehren.

Liste des Wiedergabemenüs:

Menü	Funktion
Löschen	Löscht die aktuelle Datei auf der Speicherkarte. Optionen: [Bestätigen] / [Abbrechen]
Alle löschen	Löscht alle Dateien auf der Speicherkarte. Optionen: [Bestätigen] / [Abbrechen]
Diese sperren	Sperrt die aktuelle Datei auf der Speicherkarte. Optionen: [Bestätigen] / [Abbrechen]
Diese entsperren	Entsperrt die aktuelle Datei auf der Speicherkarte. Optionen: [Bestätigen] / [Abbrechen]
Alle entsperren	Entsperrt alle Dateien auf der Speicherkarte. Optionen: [Bestätigen] / [Abbrechen]

5. Gurtbandmontage

1. Ziehen Sie ein Ende des Gurtbands aus der Schnalle (Abb.7).



Abb.7. Teile des Tragegurts

2. Führen Sie das Gurtband mit der Schnalle und der Vierkantschnalle durch die Gurtöse des Geräts (Abb.8).



Abb.8. Gurtband durchfädeln

3. Lockern Sie das Gurtband in der Schnalle leicht (Abb.9).



Abb.9. Gurtband lockern

4. Stecken Sie das Ende des Gurtbands in ein Loch der Schnalle und ziehen Sie es durch das andere Loch wieder heraus (Abb.10).



Abb.10. Durchfädeln durch die Schnalle

5. Richten Sie das Gurtband gerade aus und stecken Sie sein Ende in die Vierkantschnalle (Abb.11).



Abb.11. Befestigen des Endes in der Vierkantschnalle

6. Dateien auf den PC übertragen

Es gibt zwei Möglichkeiten, Dateien vom Gerät auf einen Computer zu übertragen:

1. Setzen Sie die Speicherkarten in ein Kartenlesegerät ein.

2. Verbinden Sie das Gerät über das mitgelieferte Type-C-USB-Kabel mit einem Computer.

7. Kartenlesegerät verwenden

1. Nehmen Sie die linke und die rechte Micro-SD-Karte aus dem Gerät, setzen Sie sie in ein Kartenlesegerät ein und schließen Sie das Kartenlesegerät an einen Computer an.

2. Öffnen Sie [Arbeitsplatz] oder [Windows-Explorer] und suchen Sie die Wechseldatenträger, die die Speicherkarten darstellen.

3. Kopieren Sie die Dateien von der linken und der rechten Speicherkarte in einen Ordner Ihrer Wahl auf dem Computer und führen Sie sie dann mit dem Synthese-Tool zu 3D-Fotos und -Videos zusammen (siehe Abschnitt 9).

8. Gerät über das USB-Kabel mit einem PC verbinden

1. Schalten Sie das Gerät ein und verbinden Sie es über das mitgelieferte Type-C-USB-Kabel mit einem Computer.

2. Sobald das USB-Symbol auf dem Gerätebildschirm erscheint, wechselt das Gerät automatisch in den Wechseldatenträgermodus.

3. Öffnen Sie [Arbeitsplatz] oder [Windows-Explorer]. Es erscheinen zwei Wechseldatenträger: einer für die linke und einer für die rechte Micro-SD-Karte.

4. Kopieren Sie die Dateien beider Speicherkarten in einen Ordner Ihrer Wahl auf dem Computer und führen Sie sie dann mit dem Synthese-Tool zu 3D-Fotos und -Videos zusammen (siehe Abschnitt 9).

9. 3D-Fotos und -Videos erstellen

9.1. Fotosynthese

1. Verbinden Sie das Gerät mit dem Type-C-USB-Kabel mit einem Computer. Auf dem Computer erscheinen zwei Wechseldatenträger.

2. Öffnen Sie den Ordner TOOL auf der Speicherkarte und laden Sie über den Download-Link (WINTOOLS oder MACTOOLS) die Image Video Synthesis Tools auf den Computer herunter (Abb.12). Entpacken Sie die heruntergeladene Datei.

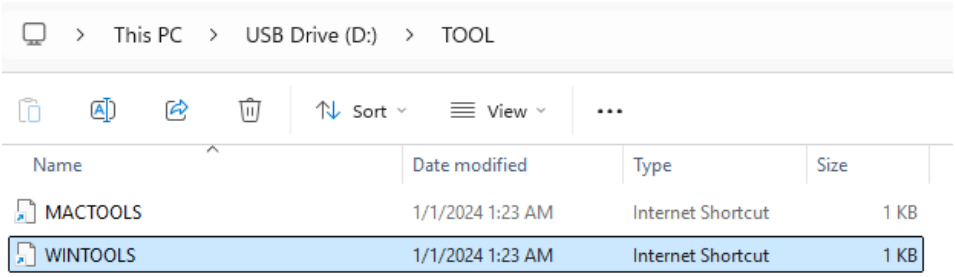

Abb.12. Ordner TOOL

3. Öffnen Sie die Image Video Synthesis Tools auf dem Computer (Abb.13):

- ① Klicken Sie auf „Image“.
- ② Klicken Sie auf „Left image“ und wählen Sie das Foto im Ordner PHOTOL aus.
- ③ Klicken Sie auf „Right image“ und wählen Sie das Foto im Ordner PHOTOR aus.
- ④ Klicken Sie auf „Merge“ und wählen Sie den Speicherpfad. Das linke und das rechte Bild werden zu einem 3D-Foto zusammengeführt.

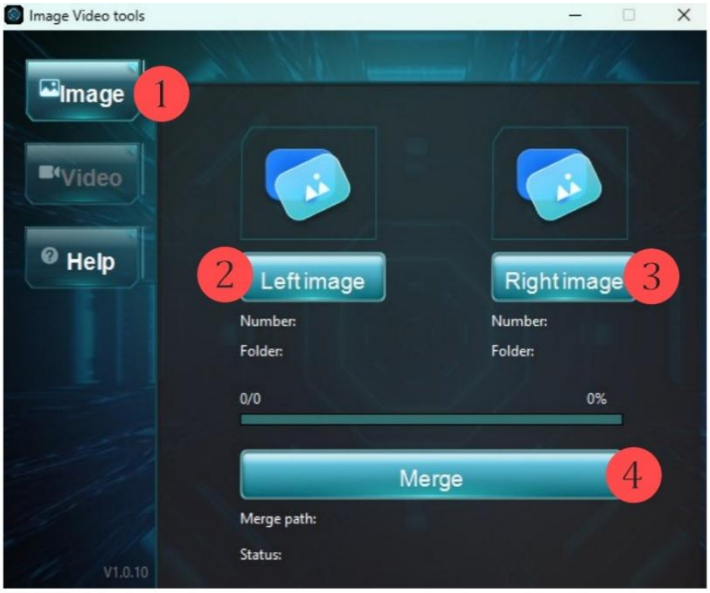

Abb.13. Fotosynthese

9.2. Videosynthese

In den Image Video Synthesis Tools (Abb.14):

- ① Klicken Sie auf „Video“.
- ② Klicken Sie auf „Left video“ und wählen Sie das Video im Ordner VIDEOL aus.
- ③ Klicken Sie auf „Right video“ und wählen Sie das Video im Ordner VIDEOR aus.
- ④ Klicken Sie auf „Merge“ und wählen Sie den Speicherpfad. Das linke und das rechte Video werden zu einem 3D-Video zusammengeführt.

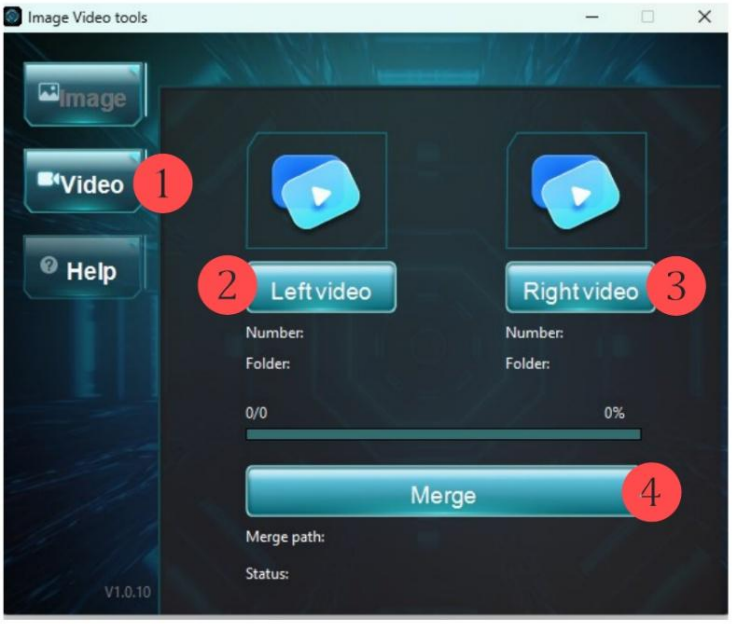

Abb.14. Videosynthese

9.3. 3D-Dateien ansehen

Öffnen Sie auf dem Computer den Ordner mit den zusammengeführten Dateien. Die 3D-Fotos und -Videos können auf den folgenden Geräten angesehen werden:

- Professionelles 3D-Display: Wählen Sie auf einem polarisierten 3D-Display „Left and Right Format“ und betrachten Sie das Bild mit einer polarisierten 3D-Brille (der beste Betrachtungsabstand beträgt 2–3 m).
- Normales Display: Öffnen Sie in einem Videoplayer mit 3D-Unterstützung (z. B. VLC) das 3D-Video, aktivieren Sie den 3D-Modus, stellen Sie „Left and Right format“ und „Red and blue dual color“ ein und betrachten Sie das Bild mit einer Rot-Blau-3D-Brille (Abb.15).



Abb.15. Rot-Blau-3D-Brille

- VR-Headset: Kopieren Sie die 3D-Fotos und -Videos auf ein Mobiltelefon und setzen Sie das Telefon zum Ansehen in ein VR-Headset ein (Abb.16).



Abb.16. VR-Headset

Hinweis: Das Synthese-Tool ist kompatibel mit Windows 7 64-Bit oder höher sowie mit macOS Monterey 12.7.4 oder höher auf Mac-Computern ab 2015. Für Autostereoskopie-3D-Displays (ohne Brille) gibt es keinen gemeinsamen Standard, sodass die 3D-Dateien dort möglicherweise nicht gut dargestellt werden.

10. Hinweise zur Reinigung

Trennen Sie das Gerät vor der Reinigung von der Stromversorgung. Reinigen Sie das Gehäuse nur mit einem trockenen Tuch. Um die Elektronik nicht zu beschädigen, verwenden Sie keine Reinigungsflüssigkeit. Reinigen Sie Okular und Linsen nur mit einem weichen, fusselfreien Tuch (z. B. einem Mikrofasertuch) und üben Sie nur leichten Druck aus, um Kratzer auf den Linsen zu vermeiden. Schützen Sie das Gerät vor Staub und Feuchtigkeit und bewahren Sie es in einer Tasche oder Box auf.

11. Nützliche Hinweise

1. Gehen Sie nicht, während Sie durch das am Helm montierte Gerät schauen, um Stürze zu vermeiden. Klappen Sie das Gerät beim Gehen nach oben an die Helmhalterung.

2. Wird das Menü auf dem linken Display angezeigt, das rechte Display ist aber nicht synchronisiert, halten Sie die Menü-/Sync-Taste gedrückt, um sie zu synchronisieren.

3. Vermeiden Sie beim Aufnehmen Wackeln und zu schnelle Bewegungen des Geräts, um die 3D-Wiedergabe nicht zu beeinträchtigen und Schwindel sowie Unwohlsein beim Betrachten von 3D-Bildern zu vermeiden.

4. Das Gerät hat einen engen Blickwinkel; für den besten 3D-Effekt beobachten oder filmen Sie Szenen in einer Entfernung von etwa 10 m.

5. Bei starkem Sonnenlicht funktioniert der Abstands-Bildschirmschoner möglicherweise nicht richtig; schalten Sie ihn im Menü aus.

Kontakte:

WhatsApp: +420 777 054 888

Email: support@partizan.global

Telegram: https://t.me/PartizanSupport_bot